

LE *Miéngue*

Bulletin d'Informations Municipales
de Picherande

Décembre 2025
Annuel N°45

Photos : Sylvie Chabaud



Horizons 2025 « Meganeuridae » à la tourbière de Gayme.

Édito

2025 a été une année encore très dense pour notre commune. Tout d'abord, le recensement, élément marqueur pour un territoire, s'est déroulé en début d'année ; pour la première fois depuis 1911 (à l'exception de 1962) la courbe démographique s'est enfin inversée. En effet, le recensement met en évidence une progression du nombre d'habitants de 8 %. Puis, nous saluons la création de quatre nouvelles entreprises sur notre commune. Nous leurs souhaitons une belle réussite. Enfin, cette dernière année du mandat est également l'occasion de faire le point sur les nombreux projets portés de la municipalité.

Tout d'abord des **réalisations structurantes** : **l'acquisition** d'une maison avec 4 appartements disponibles à la location à l'année, **la réalisation** d'une micro crèche et de deux appartements, du garage technique, du local de chasse, d'une aire de camping-car, d'un lotissement, de l'adressage entre autres puis **la rénovation** du centre de secours en partenariat avec le SDIS 63 et enfin **le renouvellement** des engins de la commune, très polyvalents, dédiés à l'entretien des voiries et au déneigement.

Puis des **manifestations d'envergures** : outre les dates classiques et traditionnelles portées et organisées avec brio par nos différentes associations, cette année, nous avons **célébré les 80 ans de l'armistice** de 1939-1945 le 10 mai dernier. Nous avons également relevé le défi **d'organiser le 48^{ème} concours départemental de la race Salers** le 30 août. Ce fût une remarquable réussite grâce à l'implication de chacune et chacun d'entre vous. Enfin, nous avons accueilli **les « chefs » des Toques d'Auvergne** lors de notre 17^{ème} édition de la fête de la gentiane.

Enfin, je souhaite la bienvenue à **la nouvelle association** « Leïssa Tsanta » notre chorale. Une nouvelle fois, je tiens à souligner le travail et la participation dans la vie de notre village de toutes nos associations et de tous les bénévoles. L'engagement de chacune et chacun d'entre vous a permis, une fois encore, l'organisation de nombreux évènements festifs, sportifs et culturels.

Au nom de toute l'équipe municipale, je vous souhaite ainsi qu'à vos proches de très bonnes fêtes de fin d'année et une très belle année 2026. Soyez assurés de notre dévouement pour le bon fonctionnement et le développement de notre commune.

Votre Maire,
Frédéric ECHAVIDRE



**Village ambassadeur
du don d'organes**



RECENSEMENT 2025

Le recensement de la population a eu lieu sur la commune du 16 janvier au 15 février 2025.

C'est une **enquête statistique obligatoire**. Elle permet de connaître le nombre de personnes vivant en France et de déterminer la population officielle de notre commune. Ses résultats sont utilisés pour calculer la participation de l'État au budget des communes.

Les données collectées servent également à comprendre l'**évolution démographique** de notre territoire. Elles permettent **d'ajuster l'action publique aux besoins de la population** en matière notamment d'équipements collectifs (écoles, maisons de retraite, etc.), de programmes de rénovation des quartiers et d'offre de moyens de transport.

La participation des habitants est essentielle. Le recensement de la population est un devoir civique simple et utile à tous.

L'évolution du nombre d'habitants est comme à travers les recensements de population effective dans les communes depuis 1793. Picherande comptait alors 749 habitants sur ce premier recensement. C'est en 1913 qu'on a compté le plus grand nombre de « Miengués » avec 1329 ! Depuis cette date, les effectifs n'ont fait que baisser jusqu'en 2022 (sauf en 1962) pour tomber à 315 habitants.

Selon les résultats de 2025, nous sommes **341 habitants permanents**. Ce résultat est encourageant car il met en évidence **une progression de 8 %**.

INAUGURATIONS LE 7 JUIN 2025

Aire de camping-car



L'**aire de camping-car** a été réalisé en 2023 et mis en service le 1^{er} juillet 2024.

Il peut accueillir 24 véhicules et est parfaitement intégré aux départs des randonnées pédestres, VTT, raquettes et du magnifique lac de Gayme.

L'inauguration a eu lieu en présence du sénateur Jean-Marc BOYER, de la vice-présidente au tourisme du Conseil Départemental 63, Marie-Anne MARCHIS, du président de la communauté de communes du massif du Sancy, Lionel GAY, du directeur de l'office du tourisme Luc STELLY, du représentant de la société camping-car Park ainsi que les membres du conseil municipal et les maires des communes avoisinantes.

Garage communal

Le garage communal a été mis en service en 2023. Il regroupe tous les matériels, l'atelier et le stockage en un seul lieu.

L'inauguration s'est déroulée en présence de Marie-Anne MARCHIS, vice-présidente du conseil départemental 63, de Lionel Gay président de la communauté de communes du massif du Sancy, de François GORY maire de Saint-Victor la Rivière, de Michel BABUT maire de Chastreix et de Bernard BOUYON, adjoint au service technique de la commune de Picherande.



Local de chasse



Le local de chasse a été réalisé dans le projet global avec le bâtiment technique en 2023, il est composé d'un atelier de découpe, de chambre froide d'un côté et d'une salle de réunion et de convivialité de l'autre.

Il a été inauguré par le sénateur Jean-Marc BOYER, le président de la communauté de communes du massif du Sancy, Lionel GAY et du président de la société de chasse de Picherande Mickaël CHALAPHY.

INAUGURATION DE LA MICRO~CRÈCHE

Le 8 septembre dernier, Madame la sous-préfète Hélène HARTIGAI a présidé l'inauguration de la micro-crèche. Cette cérémonie s'est déroulée en présence de nombreuses personnalités :

- Monsieur Lionel CHAUVIN, Président du Département du Puy-de-Dôme
- Madame Florence DUBESSY, Vice-présidente de la région Auvergne Rhône Alpes
- Monsieur Lionel GAY, Président de la Communauté de communes du Massif du Sancy
- Monsieur Éric BRUGIÈRE, représentant Monsieur le sénateur Jean-Marc BOYER
- Madame Martine BONY, Vice-présidente du Conseil Départemental
- Monsieur Alain ROCHETTE, Président de la CAF 63
- Madame Pascale CHASSARD, représentante de la MSA
- Madame Élodie GUITTARD présidente de l'Association « Micro-crèche des Hautes Terres »

L'ouverture est prévue le 5 janvier 2026 pour permettre à l'association d'emménager et de meubler les lieux.



LOTISSEMENT « LE CLIDOU »

Le lotissement est le dernier projet de l'équipe municipale à se réaliser. Après quelques « déboires réglementaires », le permis d'aménager de la première tranche devrait être, enfin, délivré courant décembre. Un appel d'offre se fera prochainement et les travaux commenceront à la belle saison.

Cinq lots de la première tranche seront disponibles à la vente sur plan début 2026.

Il s'en suivra une seconde tranche de 6 lots sur la partie basse du terrain.



2^{ème} tranche : 6 lots

VOIRIE COMMUNALE

La commune a la charge de l'entretien de l'ensemble du réseau de la voirie communale soit environ 45 km de route goudronnée et presque autant de chemins ruraux carrossables. C'est une charge majeure sur le budget. Sur ces 5 dernières années, nous y avons consacré 431 544 €. Ces chemins, « calibrés » au début du siècle dernier, ne correspondent plus aux besoins actuels. La taille des engins agricoles, les nombreux camions de livraison nécessitent la reprise de ces chemins.

Les facteurs qui altèrent la voirie sont nombreux. Mais les plus importants sont la stagnation et/ou le ruissellement de l'eau sur la chaussée. La présence d'arbres aux abords est également préjudiciable. En effet, les racines soulèvent l'enrobé et créaient des fissures, l'eau s'infiltre dans celles-ci et le gel et dégel dégradent le macadam. De plus, le goute à goute des arbres sur l'asphalte est également un autre facteur de dégradation important de notre voirie.

C'est en tenant compte au maximum de l'ensemble de ces éléments que nous avons réalisé les travaux sur le chemin de Montat / les Limbrats. Avant la mise en place de l'enrobé, des aménagements d'élargissement, de drainage des accotements, de renforcement de la structure de la chaussée et de dessouchage des arbres ont été réalisés.

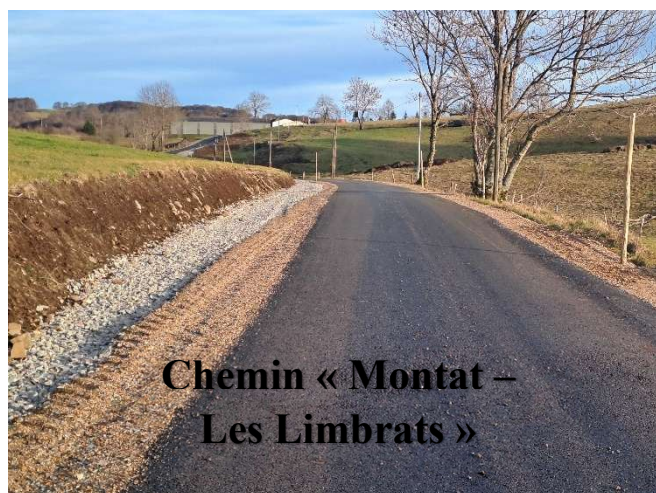

SIÈGE DE L'ASSOCIATION « GENTIANA LUTÉA »

La commune de Picherande adhère à l'Association Interprofessionnelle de la Gentiane jaune depuis 2015. Notre partenariat n'a cessé de grandir au fil des ans, notamment autour de la Fête de la Gentiane. Nous accueillons en juin 2025 son siège administratif !

La commune a également participé à la création de la marque collective "Gentiane - Filière développement durable". Nous sommes labellisés depuis 2021 en tant que propriétaire / gestionnaire foncier et sommes engagés au côté de la filière pour la gestion durable de la ressource gentiane".



**Bonne
nouvelle**

SICTOM DES COUZES

Le Sictom a changé l'ensemble des colonnes sur notre commune. Le principal objectif était la maîtrise des coûts de ramassage (qui ne faisait qu'augmenter : coût du carburant des véhicules, coût du personnel).

Le président et l'ensemble du Conseil d'Administration ont annoncé une baisse de 8 à 10 % sur la Taxe des Ordures Ménagères à partir du 1^{er} janvier 2026.

DÉNOMINATION COMMUNE TOURISTIQUE

Par arrêté numéro 20251551 du 17 septembre 2025 portant renouvellement de la dénomination en commune touristique, la commune de Picherande est dénommée « commune touristique » pour une durée de 5 ans soit jusqu'en 2030.



PANNEAU NUMÉRIQUE

Un panneau numérique a été installé devant l'ancien office de tourisme afin de communiquer les informations et manifestations de la commune. Celui-ci est fonctionnel depuis le mois d'avril 2025.

SITE REMARQUABLE DU GOÛT

Le label « Site remarquable du goût » (SRG) est une appellation aussi bien touristique que gastronomique. Il distingue les communes, lieux-dits ou établissements agroalimentaires traditionnels qui perpétuent une spécialité alimentaire régionale. Ce label est attribué par les ministères chargés de la Culture, de l'Environnement, du Tourisme et de l'Agriculture. Créé en 1994, le label « Site remarquable du goût » (SRG) valorise les produits indissociables d'un territoire.

La commune de Picherande a candidaté pour être labellisée « Site Remarquable du Goût ». Pour obtenir l'appellation, la commune va valoriser « la Gentiane jaune », produit emblématique du territoire. La réponse devrait être connue dans les prochaines semaines !!



BUDGET

RÉALISATIONS BUDGÉTAIRES 2024

DÉPENSES RÉELLES DE FONCTIONNEMENT 2024 : 653 892,20 €

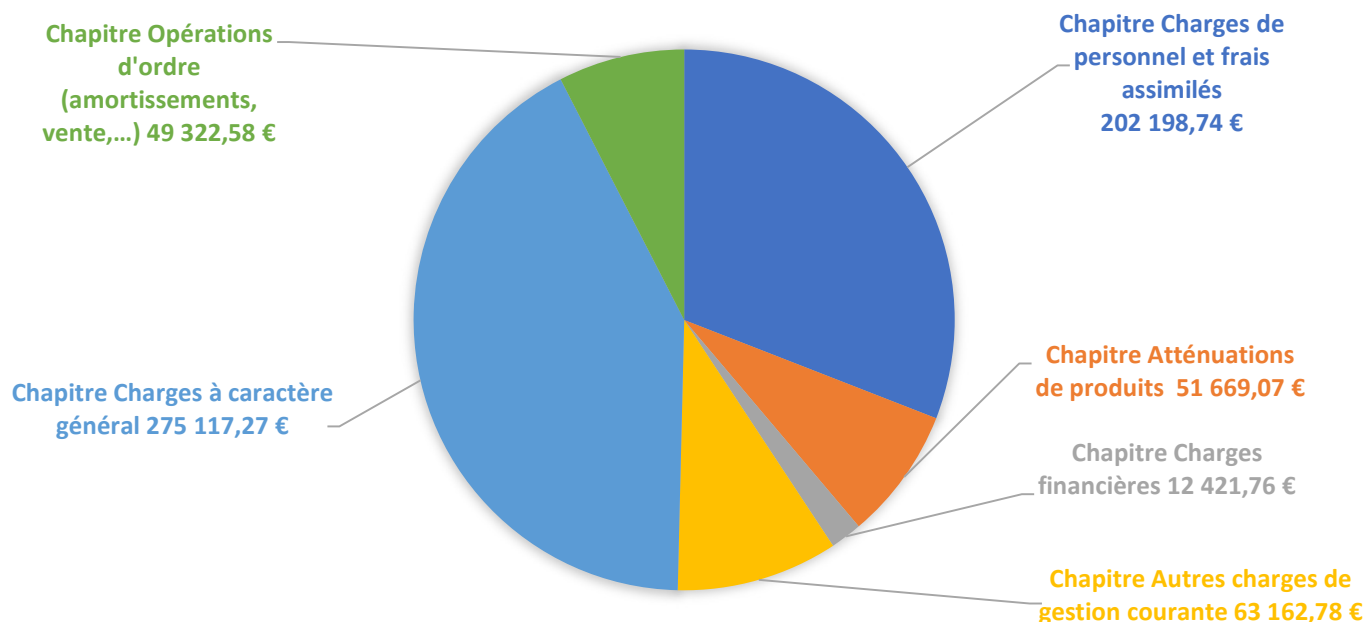

RECETTES RÉELLES DE FONCTIONNEMENT 2024 : 794 659,73 €

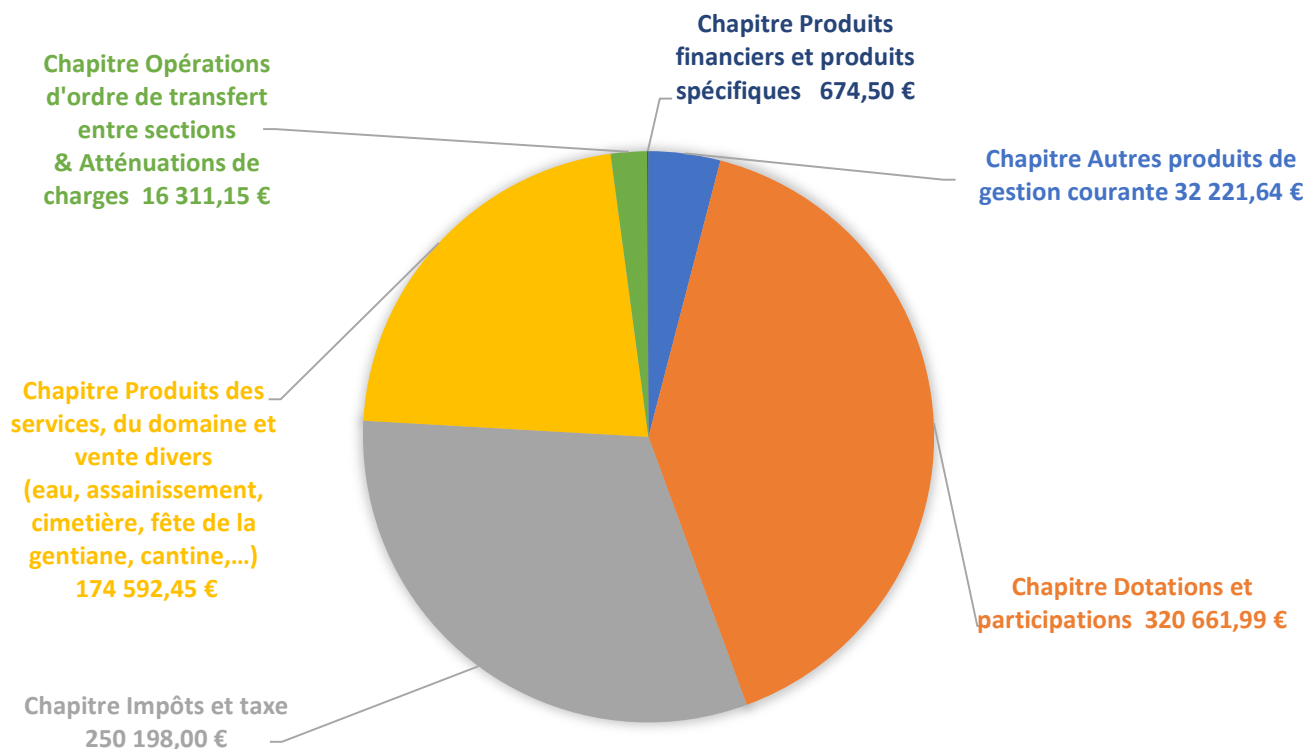

**140 767,53 € d'excédent ont été dégagé sur 2024 soit 17,71 % des recettes.
L'intégralité de la somme a été porté à l'investissement.**

PRÉVISIONNEL 2025

DÉPENSES DE FONCTIONNEMENT 2025 : 772 052,00 €

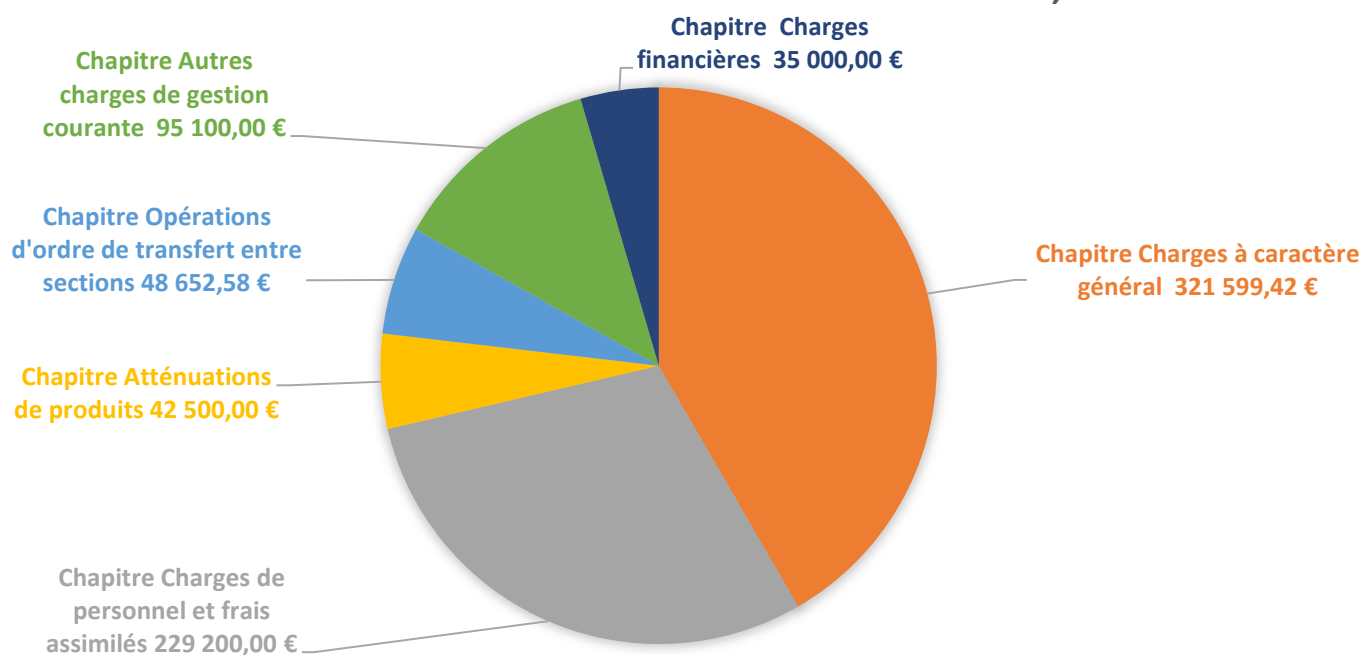

RECETTES DE FONCTIONNEMENT 2025 : 772 052,00 €

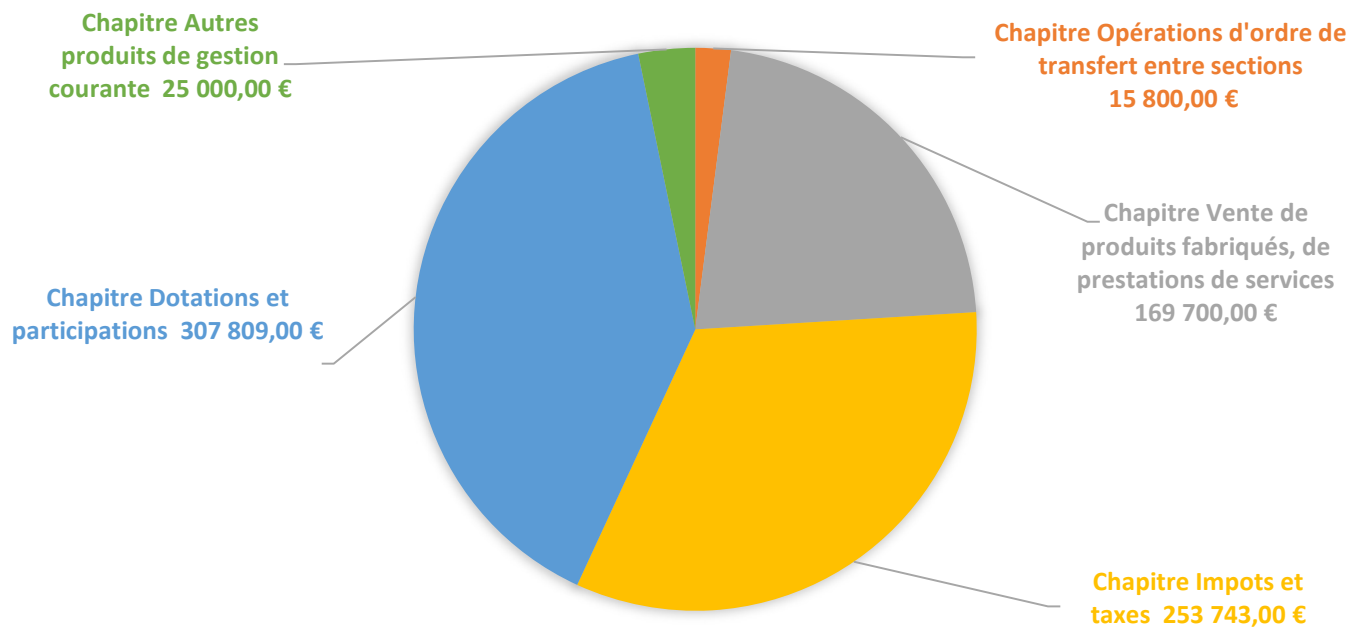

Investissements 2020 ~ 2026

INVESTISSEMENTS 2020 - 2026 : 2 619 934,86 €

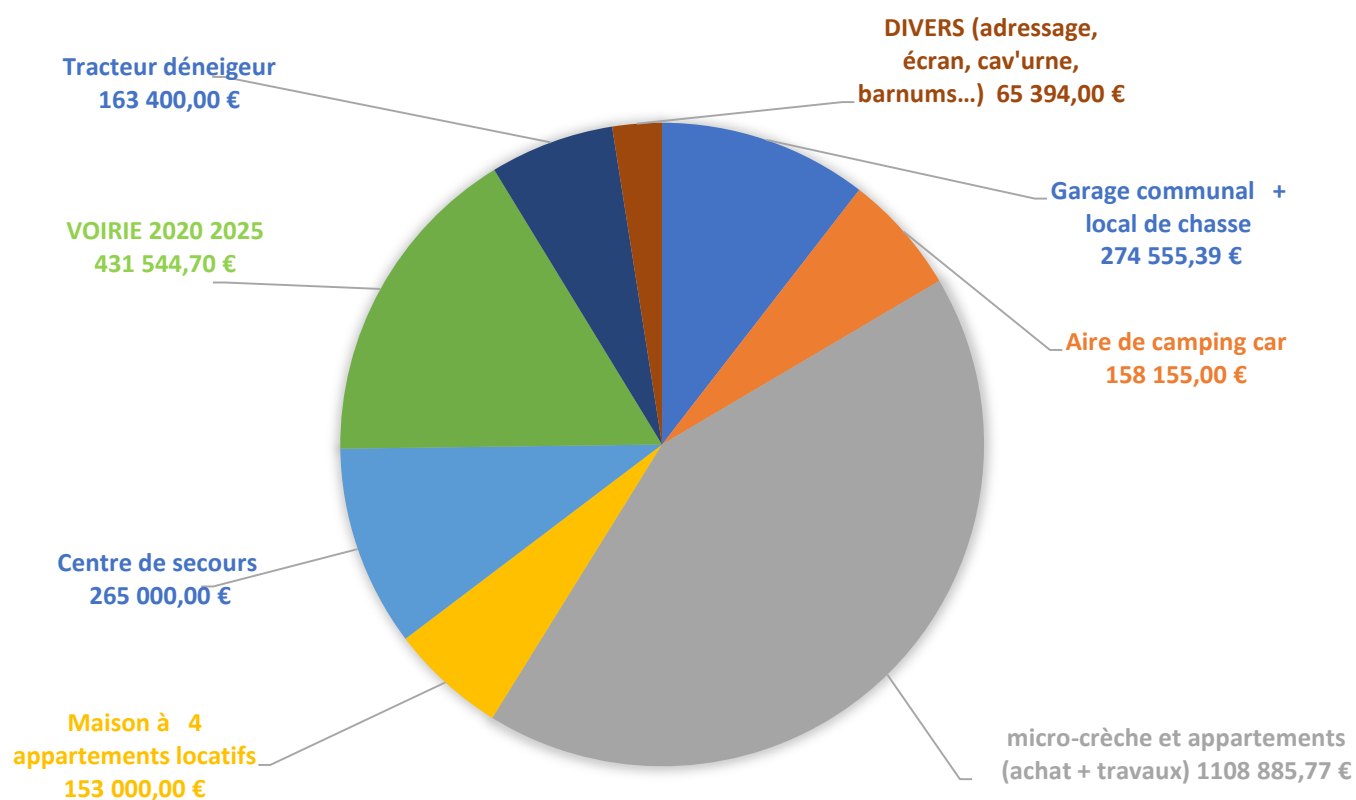

FINANCEMENTS 2020 - 2026 : 2 619 934,86 €

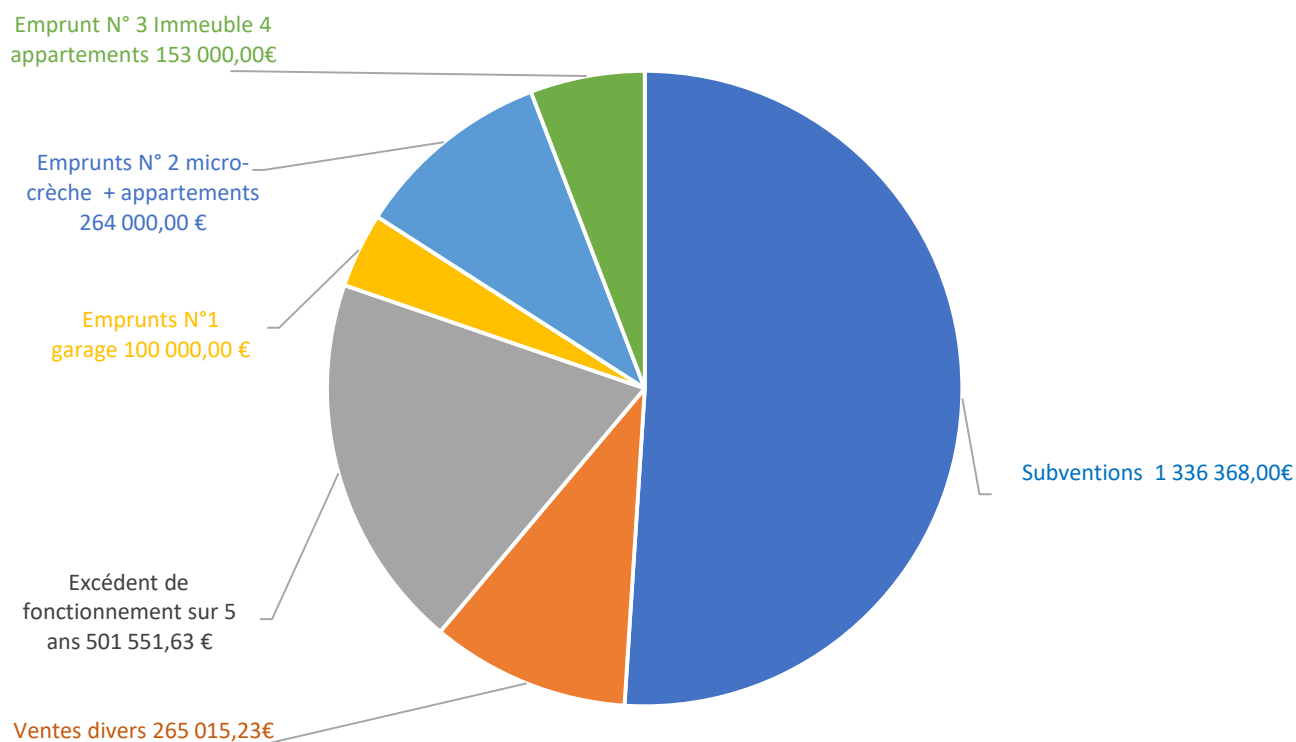

SERVICE PUBLIC

CANTINE POUR L'ANNEE SCOLAIRE 2025/2026

Prix du forfait mensuel : **60 €**

Prix du repas occasionnel enfants scolarisés à Picherande : **5,00 €**

Prix spécial (enfant allergique) : **17,60 €**

Prix du repas pour extérieurs : professeur des écoles, intervenants, C.C.A.S., élus, agents communaux, élèves de Saint-Donat : **6,00 €**

EAU & ASSAINISSEMENT

Location de compteur :

*1^{er} compteur : **51 €** *2^{ème} compteur : **26 €** * et les suivants : **13 €**

Prix du m³ d'eau : 1,225 € + 0,33€ (redevance pollution)

Redevance d'assainissement : 1,40 € + 0,25 € (redevance collecte) par m³ d'eau facturé.

Frais de raccordement au réseau d'eau potable : 200,00 € jusqu'à 20 mètres de tuyau. Ensuite un devis sera établi par la commission de l'eau en réunion du Conseil Municipal.

Compteur incongelable : Tarifs au prix du marché, actuellement 300 €.

Remplacement d'un compteur détérioré (gel...) : 180,00 €

Frais de raccordement au réseau d'assainissement : 600,00 €

L'agence de l'eau Adour-Garonne fixe les tarifs pour la redevance pollution domestique et la redevance collecte.

CIMETIERE COMMUNAL

Pour les concessions :

- pour une concession de 5 m² : **455,00 €**

- pour une concession de 2,50 m² : **355,00 €**

Pour les emplacements dans le champ d'urnes :

- pour un emplacement : **875,00 €**

Le nombre d'années pour les concessions et les emplacements dans le champ d'urnes a été fixé à 50 ans



LES ACCUEILS FRANCE SERVICES

La communauté de communes du Massif du Sancy est labellisée France Services. Des antennes à Besse et au Mont Dore vous permettent d'être accompagnés dans la réalisation de démarches administratives en ligne.

Vous pouvez obtenir des rendez-vous en présentiel ou en visioconférence avec différents partenaires nationaux ou associés : France Travail, la Caisse Primaire d'Assurance Maladie, la Caisse d'Allocations Familiales, le conciliateur de justice, Ma Prime Rénov', l'Agence Départementale d'Information sur le logement (ADIL),...

Les services sont ouverts du lundi au jeudi de 8H30 à 12H30 et de 13H45 à 17H30, le vendredi de 8H30 à 12H30.



HORAIRE DE LA MAIRIE

Lundi, mardi, jeudi, vendredi : 8H00 – 12H00 – Mercredi 8H30 – 12h00

A partir du 1^{er} décembre 2025, la mairie sera fermée au public les après-midis.

**Nouveaux
horaires**

HORAIRE DE L'AGENCE POSTALE

Du lundi au samedi : 9H20 – 11H50

ADRESSAGE

L'adressage sur la commune est désormais terminé. Les panneaux des noms de rue ont été posés. Les panneaux de numérotation ont été distribués dans les boîtes aux lettres des habitants. Pour ceux qui ne les auraient pas eus, merci de bien vouloir venir les récupérer en mairie. Des ajustements sont prévus l'an prochain, vos retours sont les bienvenus jusqu'en avril 2026.

TARIFS SALLE SOCIO-CULTURELLE

De nouveaux tarifs de location sont applicables :
(Délibération DCM 2025/43 en date du 18 juillet 2025)

Salle socioculturelle	Journée En semaine	Week-end (vendredi - lundi)
Associations de Picherande	Gratuit	Gratuit
Particuliers - sans chauffage	100 €	200 €
- avec chauffage	150 €	250 €

Salle hors-sac	Journée En semaine	Week-end (vendredi - lundi)
Associations de Picherande	Gratuit	Gratuit
Particuliers - sans chauffage	80 €	100 €
- avec chauffage	100 €	150 €

NOUVELLES ENTREPRISES

Quatre entreprises ont été créées à Picherande cette année. Nous leur souhaitons une belle réussite.

Il s'agit de :

- Jean Paul CHAZAL, **SC.MBTP** : Terrassement, démolitions, défrichages, transport de matériaux, ossatures bois
- FAURE Patrick, **FAURE Patrick EI** : Menuiserie générale, placoplâtre
- DUFOSSE Mathieu, **AMBM** : Aménagement, meubles bois massif et miroiterie
- Sabrina BAYLARD et Clément PEZIERE, **Marmottine** : Conception, réalisation, personnalisation d'objets déco tissus et bois.

A noter également, l'ancien « Café du Nord » a fait l'objet de nombreux travaux réalisés par son jeune propriétaire. Il proposera, dès le printemps prochain, l'ouverture d'un bar et une restauration à toute heure.

FESTIVAL ART'AIR 2024

Le Festival ART'AIR a eu lieu du 12 au 14 juillet 2024. C'est un rendez-vous culturel et sportif incontournable de l'été dans le Puy-de-Dôme. Rassemblant chaque année des amoureux de randonnées, passionnés de patrimoine et amateurs de grands espaces, le festival allie randonnées et animations culturelles pour faire découvrir les nombreuses richesses du territoire. Un escape game a eu lieu dans le village samedi 13 juillet suivi d'un concert en soirée avec les groupes « Ramdam Fatal » et « Koheix ».



CLASSIC TOUR & SANCY TOUR 2025

Dans le cadre du D440 Festival de musique classique, la commune a accueilli 3 musiciens pour une sieste musicale « La Lyre d'Apollon » à proximité de l'œuvre conçue pour Horizons « Arts-Nature » édition 2025 à la tourbière de Gayme.

Horizons « Arts-Nature »



La Lyre d'Apollon



SANCY ARC'EN CIEL 2025

La Sancy Arc-en-Ciel By Laurent Brochard a eu lieu les 13 & 14 septembre 2025. Cet événement comprenait plusieurs épreuves : trois cyclosporives (77, 100 et 154 kms), une compétition de gravel, une randonnée découverte, une cyclorando gourmande de 20 kms. Plus de 1500 cyclistes étaient présents sur le week-end dans notre massif.



LE TRANSPORT A LA DEMANDE

DEFINITION

La Communauté de communes du Massif du Sancy va prochainement mettre en place un nouveau service de Transport à la Demande (TAD)

POUR QUI ?

Ouvert à tous les habitants du territoire, sans condition d'âge ou de ressources, il s'adresse aussi bien aux personnes âgées qu'aux jeunes, familles, actifs, retraités...
Gratuit, accessible sur réservation, l'objectif principal est de faciliter les déplacements vers les services essentiels des communes de Besse, Eglise-neuve d'Entraigues, La Bourboule et le Mont-Dore



C'EST OÙ ?

Le territoire est découpé en 3 zones :

ZONE 1

à destination de

BESSE

lundis 9h/12h
vendredis 9h/11h

ZONE 2

à destination de

BESSE

lundis 10h30/12h30

EGLISENEUVE

mercredis 9h/11h

ZONE 3

à destination de

LE MONT-DORE

vendredis 9h/11h

LA BOURBOULE

samedis 9h/11h

COMMENT ?

Pour atteindre les 3 zones desservies, des **points de passages** sont déterminés à l'avance et indiqués sur les cartes.
Les **heures de ramassage et de retour** sont aussi prévues.
Une **prise en charge à domicile** est possible, sur justificatif, pour les **personnes à mobilité réduite** et pour les **personnes de plus de 75 ans**.

C'EST QUAND ?

Le transport à la demande démarre en **octobre 2025**.

La réservation est obligatoire. Les personnes doivent contacter le service au : **06 87 20 11 97** ou par mail : **tad.ccsancy@gmail.com**

ZONE 2

DESTINATION :

BESSE

OU

EGLISENEUVE D'ENTRAIGUES

Points de prise en charge

LUNDI 10H30/12H30 POUR BESSE
MERCREDI 9H/11H POUR EGLISENEUVE

Picherande

- Place de l'Eglise (devant l'église)

Contact
réservation :
06 87 20 11 97

FÊTE DE LA GENTIANE

• En **2024**, Picherande a vibré au rythme de la traditionnelle fête de la Gentiane. Les visiteurs ont pu découvrir et déguster des **produits dérivés de la gentiane** (liqueurs, apéritifs, sirops) ainsi que de nombreux **produits du terroir** proposés par des artisans et producteurs locaux.

A l'occasion de cette seizième édition, vous étiez nombreux à découvrir la **nouvelle version de notre exposition** dédiée à la gentiane ! Plus concise et enrichie, elle invite à suivre le parcours fascinant de cette plante emblématique, de sa germination à son utilisation ainsi que son importance culturelle et économique !

• Pour l'**édition 2025** le champ des possibles de notre belle fée jaune a été mis en valeur. **Mickaël AZOUZ**, champion du monde de chocolat en 1988 a élaboré pour l'occasion une ganache subtilement parfumée à la gentiane, un délice !

Nous avons eu le privilège d'accueillir le Président des **Toques d'Auvergne**, le chef **Jérôme CAZANAVE** du Jarousset à Murat ainsi que notre Toque local, **Thomas PERRON** du restaurant « Les Fées Mères » à la Bourboule.

Les chefs ont tour à tour ponctué la fête de démonstrations culinaires de mets délicieux à base de gentiane. Le public était ravi de pouvoir déguster les réalisations des chefs. Le plaisir des yeux n'étaient pas en reste avec **Yannick MAURIE** champion du monde de sucre artistique qui a émerveillé petits et grands avec ses créations en sucre.

• Les 2 événements ont été rythmés par des **animations musicales**, créant une ambiance festive avec la parade des enfants accompagnée par Fonsou et ses amis les Géants des Pyrénées Orientales **Océane FALGOUX** Miss Gentiane 2024 et par **Alice BERNARD** Miss Gentiane 2025.

Une fête incontournable pour découvrir l'univers de la gentiane dans une atmosphère conviviale et authentique.

Exposition gentiane 2024



Fête de la gentiane 2025



Le chef Thomas PERRON



Le chef Jérôme CAZANAVE



Miss Gentiane 2025 et sa dauphine



CENTRE COMMUNAL D'ACTION SOCIALE



Repas 2024



Les « André » en 2024



Repas 2025



Repas 2025



Colis de Noël 2024

En 2024, le repas du C.C.A.S a eu lieu le 30 novembre, et en 2025, le 15 novembre. Il a permis de rassembler une belle communauté dans une ambiance conviviale et animée cette année par l'orchestre Michel CHEVARIN.

Ces événements ont, une fois de plus, illustré la volonté du C.C.A.S de veiller au bien-être des aînés, de les réunir et de leur offrir des moments de convivialité, essentiels pour rompre l'isolement et renforcer les relations intergénérationnelles au cœur du village.



2025

Le 2 juin 2024, la commune a organisé **un thé dansant** offrant aux habitants un après-midi festif et chaleureux. Au rythme de musiques entraînantes, les danseurs, débutants ou confirmés, ont enchaîné valses, tangos et autres danses de salon dans une ambiance joyeuse et intergénérationnelle.

Entre deux pas de danse, les participants ont pu déguster un goûter gourmand, favorisant les échanges et la convivialité. Cet événement, très apprécié, a permis de renforcer les liens entre habitants et de partager un moment de détente et de bonne humeur.





Merci

Depuis sa création, grâce à vous, l'APE a pu :

- Reverser 5325€ à l'école en 2022/2023 (voyage scolaire, tee-shirt souvenirs, bus)
- Financer chaque année les sorties à la piscine à hauteur de 1650€/an
- Acheter les premiers lots des différentes tombolas organisées (valeur comprise entre 200€ et 300€ à chaque fois soit 600€/an)
- Acheter du matériel de sport (337€ pour Picherande et 240€ pour Saint Donat)
- Acheter des livres (sur demandes des maitresses, en fonction des besoins)
- Financer un animateur nature du Parc Naturel Régional des Volcans D'Auvergne en 2023/2024 (valeur 1400€)
- Financer un spectacle de Noël en décembre 2024 (valeur 500€)
- Le transport des différentes sorties organisées par les maitresses

L'aventure continue avec :

- Le financement de la sortie des maternelles au musée de l'école rurale à Messeix (17/04/2025)
- Le financement de la maintenance des engins de cour de récré à St Donat (roues de tracteurs à pédales, vélos)
- A partir de cette année, et chaque année dorénavant, un bon cadeau d'une valeur de 20€ sera offert à chaque élève de CM2 qui partira au collège

Nous remercions l'ensemble des personnes, familles, élus, commerçants, entreprises locales, qui, chacun à sa façon, aide l'association des parents d'élèves à soutenir les projets portés par l'équipe enseignante.

Alors pour tout ça nous vous disons MERCI !

Et à très bientôt pour de nouvelles manifestations !

VIE SCOLAIRE ET MARCHÉ DE NOËL

Rentrée scolaire 2024-2025



Pour l'année 2024-2025 le RPI compte 40 élèves : 21 élèves à Saint-Donat, de la petite section au CP et 19 élèves à Picherande du CE1 au CM2.

Les élèves ont l'opportunité de réaliser deux projets importants cette année, ainsi que différentes autres activités.

- Le projet « La nature à la porte de l'école » avec le Parc Naturel des Volcans, va permettre une découverte de l'environnement proche autour de l'école puis une découverte de la tourbière de Jouvion à Saint-Donat en comparaison en fin d'année avec la tourbière de Gayme. Les élèves pourront observer

attentivement la nature proche de l'école au fil des saisons avec des sorties à proximité du lac de Gayme à différentes périodes de l'année.



- Un deuxième projet avec le festival Plein la Bobine et la médiathèque de Besse. Sur le thème de l'eau, les élèves ont réalisé un court métrage qui sera projeté lors du festival Plein la Bobine au mois de juin. Sous forme d'un dessin animé, les élèves ont réalisé tous les dessins qu'ils ont mis en scène puis en voix. Ils se rendront donc au festival Plein la Bobine au mois de juin pour profiter de divers ateliers et voir des projections de courts métrages. Ce projet est entièrement financé par la communauté de communes du Massif du Sancy. En lien avec Plein la Bobine, les élèves ont également pu profiter d'une projection « En attendant Noël » suivi d'un atelier de light painting le mardi 17 décembre au cinéma de Besse.

Le RPI a organisé son traditionnel marché de Noël le 14 décembre dernier 2024. De nombreux objets fabriqués par les élèves et les parents ont été vendus au profit du RPI. Un grand merci à toutes les personnes qui ont contribué à la réussite de cette journée. La tombola a connu un grand succès, les bénéfices réunis de l'école (tombola et vente d'objets) et de l'APE (buvette, repas et vente de calendrier) se montent à 4 500 euros. Ils serviront à financer les sorties sportives, artistiques et culturelles, du matériel sportif, des livres et un futur voyage scolaire.

Pour les sorties culturelles et artistiques de cette année, les élèves de Picherande ainsi que les CP de Saint-Donat ont pu participer au projet « Nostra Natura » et se rendre à la station de Chastreix le jeudi 3 octobre pour rencontrer des graffeurs et des personnels de la réserve de Chastreix afin de faire des graffs et parler de la biodiversité. Il y a eu un vernissage le samedi 5 octobre où les enfants et leurs parents ont été invités. Tout a été organisé et pris en charge par la mairie de Chastreix.

Le jeudi 19 décembre, tous les élèves du RPI ont pu profiter du spectacle « C'est Noël chez les trois frères Crado » à l'école de Saint-Donat, par la conteuse Angélique Penetier et offert par l'APE.

Le 20 février, les élèves ont profité d'une animation du groupe « A corde et à cœurs » sur les troubadours avec chansons et danses du Moyen Age, accompagnée de costumes et de répliques d'instruments d'époques.

Le 28 mars, c'était projection de courts-métrages à la Tour d'Auvergne et le 11 avril, spectacle intitulé « Prélude en bleu majeur » de la compagnie Choc Trio à la Bascule à Tauves.

Concernant les sorties sportives, les élèves se rendront à la piscine de Super Besse deux fois par semaine au mois de juin. Une journée inter école est organisée fin juin à la Tour d'Auvergne avec les élèves de Picherande ainsi que les CP de Saint-Donat pour se confronter à d'autres écoles lors de différentes activités sportives. Une journée course d'orientation aura lieu fin mai au parc Fenestre à la Bourboule avec tous les élèves du RPI et des élèves des écoles de la Tour d'Auvergne, Bagnols, Larrode, Saint-Sauves, Tauves et Bourg-Lastic.

Cette année tous les élèves de l'école de Picherande ont eu l'occasion de passer leur Savoir Rouler, organisé et financé par la communauté de communes Dôme Sancy Artense. Cela s'est traduit par deux sorties VTT. Une première au niveau de la salle socio-culturelle et du lac de Gayme puis une seconde, à la journée le lundi 7 avril. Au départ de Picherande, les élèves se sont rendus au lac Chauvet, puis à la cascade de la Barthe, avant de regagner Picherande par Ravel soit un peu plus de 18 kilomètres.



PICHERANDE D'HIER ET D'AUJOURD'HUI

En 2024, l'association Picherande d'Hier et d'Aujourd'hui a poursuivi ses activités.

Chaque semaine, le mardi matin est consacré à la danse pour une vingtaine d'adhérents avec notre professeur Caroline. Le jeudi c'est matinée gym toujours sous la direction de Caroline pour à nouveau 20 à 25 participants. Le samedi c'est le groupe couture qui se réunit avec chaque fois de nouveaux projets. Leurs réalisations sont en vente sur leur stand lors des différentes manifestations.

Notre assemblée générale nous a permis de faire le bilan de l'année écoulée. Notre repas annuel s'est déroulé au restaurant « Volcan Hostel » en avril.

En avril également, nous nous sommes retrouvés à Saint Pierre Colamine pour le repas des secteurs avec nos voisins des 11 clubs environnants.

Le 12 mai, nous avons reçu « Les Baladins » pour la première fois l'après-midi. Pendant les mois d'été les dimanches matin et au cours des manifestations la confection et la vente des pompes s'est poursuivie (un grand merci aux cuisinières).

C'est avec plaisir que PHA a participé à l'animation de la fête de la gentiane avec son stand de dégustation de gentiane et la vente de la production de l'atelier couture.

En septembre nous nous sommes retrouvés pour une sortie conviviale dans les Combrailles avec visite du temple bouddhiste de Biollet, du village de la Gouttière avec son exposition de peintures de chats, repas à Saint-Gervais et visite du viaduc des Fades. Ensuite, visite du château de Murol organisée par le secteur « Lacs et Cratères ».

La troupe de théâtre « Liliclapla » de nos amis d'Egliseneuve d'Entraigues est venue donner une représentation.

Le 31 octobre 2024, notre soirée au profit d'Acte Auvergne nous a permis de récolter 4040 euros qui sont utilisés pour améliorer les séjours des enfants hospitalisés au C.H.U d'Estaing. Soyez remercié pour votre générosité.

Le 31 octobre 2025, la soirée a permis de récolter 4820 euros.

En 2025, l'association qui compte à ce jour 39 membres adhère à la fédération nationale « Générations Mouvement » et est rattachée au secteur « Lacs et Cratères » qui est en train de se restructurer avec la création d'un nouveau bureau.

L'association est ouverte à tous.



Atelier couture



Atelier danse

Le 15 avril 2025 : reportage pour le magazine de la santé sur France 5 pendant le cours de danse avec Caroline, professeur diplômée d'état

AMICALE DES SAPEURS~POMPIERS

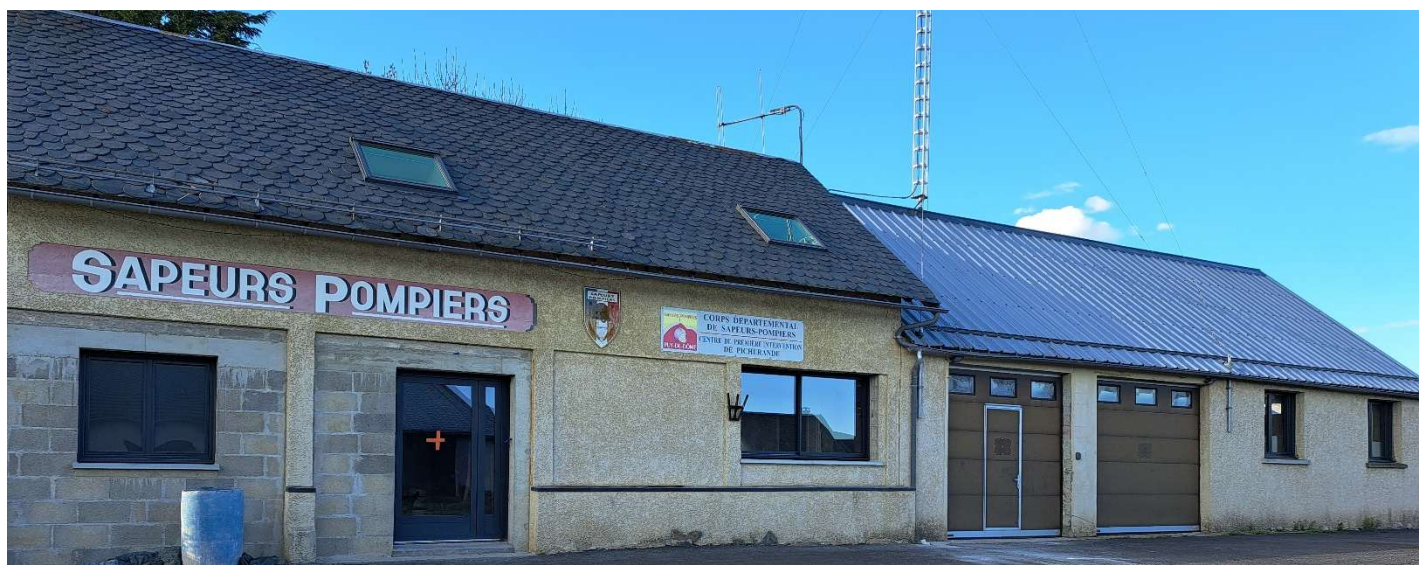

En 2024 et 2025, l'amicale des Sapeurs-Pompiers de Picherande a consacré ses efforts dans les travaux de la caserne. En effet, à partir du mois de mars 2024, les membres de l'amicale se sont affairés à démolir et déblayer la partie gauche de la bâtisse.

Les artisans maçons, menuisiers ont pris le relais pour finir les travaux.

Rendez-vous le **10 mai 2026 pour la randonnée gourmande !**

Nous vous remercions pour votre accueil lors de notre traditionnel passage des calendriers et nous vous souhaitons une belle et heureuse année 2026 !

Les Sapeurs-Pompiers de Picherande recrutent !

Contactez David au 06.99.48.21.47 ou Gilles au 06.80.31.19.97

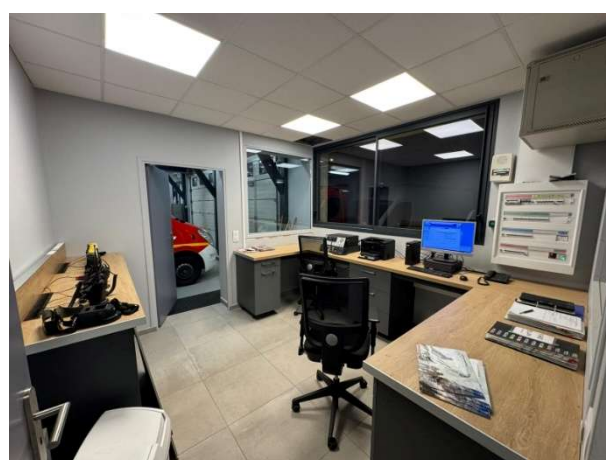

TRAVAUX DE LA CASERNE	
Participation du SDIS 63	157 781,00 €
Participation commune de Picherande	51 840,87 €
Co-financement subventionné SDIS 63 / Commune de Picherande par la DETR 2024	57 000,00 €
MONTANT TOTAL DES TRAVAUX	266 621,87 €

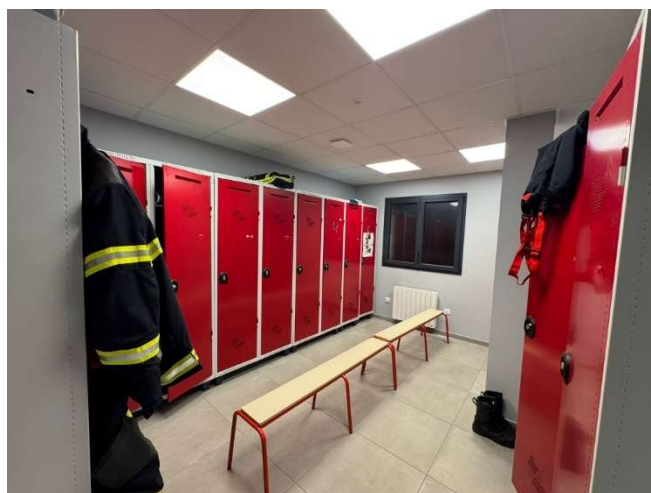

CHORALE « Leïssa tsanta »



Une nouvelle voix s'élève dans le village : bienvenue à la chorale « Leïssa Tsanta » !

Depuis toujours, la musique rassemble, émeut et crée des liens. C'est dans cet esprit que notre village a désormais sa propre chorale !

Un projet chaleureux, porté par l'envie de réunir les habitants autour du plaisir de chanter ensemble, dans la bonne humeur et la simplicité.

Ouverte à tous, la chorale « **Leïssa Tsanta** » se veut accessible et joviale : pas besoin d'être un expert du solfège ou d'avoir une voix d'opéra. Seule compte l'envie de partager un moment convivial et musical, avec ses voisins, amis ou curieux de passage.

Le répertoire ? Varié et adaptable selon les envies du groupe : chansons françaises (Armstrong, Sous le vent, Mamy Blue), musiques du monde (Bella Ciao), chants traditionnels (Glory Hallelujah) ou contemporains...

Il s'enrichira au fil des répétitions et des idées de chacun.

Les répétitions ont lieu à la salle des associations de Picherande, ou à l'église Saint-Quintien : chaque mardi soir à 20h, sous la direction de Bastian.

Au-delà du chant, cette chorale se veut aussi un espace de rencontres, de rires et de projets communs.

Des représentations pourront être proposées lors des événements du village (marché de Noël, fête de la musique, journées du patrimoine...), avec un objectif simple : faire rayonner la vie locale à travers la musique.

Alors si vous avez envie de chanter, de vous amuser, de rencontrer du monde et de participer à une belle aventure humaine, **la chorale n'attend que vous !**

Pour plus d'informations, venez directement à l'une de nos prochaines répétitions !



FESTY PICHERANDE

Bonjour à tous !

Le Comité des fêtes "Festy Picherande" remercie l'ensemble des bénévoles et des participants aux nombreuses **festivités de 2024**, cette année encore, ce fût une belle réussite.

En 2025, vous nous avez déjà retrouvés pour la première édition du Quizz-blind test, le 15 février dernier. Voici les dates à venir :

- le 19 avril, repas **moules-frites** à la salle socioculturelle, sur réservation
- le 10 mai, dans le cadre de festivités autour du 80ème anniversaire de la libération, **Bal Clandestin**, en costume des années 40 : **Bal trad avec les groupes Vert de Lune et Triplette, des Brayauds !**
- les 23 et 24 août, la traditionnelle **Fête de Saint-Roch**

Vous noterez l'absence, cette année, de la fête artisanale : sa date est fixée chaque année au dernier dimanche de juillet. Cette date concorde avec le concours Saint-Nectaire qui aura lieu cette année chez nos amis de la Tour d'Auvergne. Nous organiserons donc un marché artisanal lors de la Saint-Roch !

Pour plus d'informations et toutes questions, retrouvez-nous sur les réseaux sociaux Facebook et Instagram sous le nom : **Comité des Fêtes Picherande**

Nous vous attendons nombreux, comme bénévole pour 1h ou plus, ou simplement pour profiter !

A très vite pour les festivités de Picherande !

L'équipe de Festy



LES GENÊTS D'OR



40 ans du club des Genêts d'Or le samedi 4 octobre 2025

ASSOCIATION DES PÊCHEURS DU LAC DE GAYME

Bilan de l'année 2024

Cette année L'activité de la pêche au lac a été dans la juste lignée des acquis des années précédentes. Grâce à l'investissement des membres de L'association, Nous avons pu permettre aux pêcheurs et aussi usagers de profiter du magnifique site du Lac de Gayme.

La vente des cartes de pêche et les adhésions des membres ont permis :

D'assurer une quinzaine de lâchers de poissons.

De pallier aux différents frais : de gestion, d'organisation, de fournitures pour les manifestations et l'entretien du lac et ses abords pour le plaisir de tous.

De participer aux animations de la fête de la Saint Roch.

D'assurer un bénéfice en fin d'activité qui permet de maintenir celle-ci pour l'année à venir.



L'Association remercie :

- Tous les membres mais aussi les bénévoles qui ont permis le bon déroulement de cette saison de pêche.
- La Mairie de Picherande pour son soutien bienveillant et qui pour l'année prochaine nous met des locaux à disposition permettant ainsi que l'activité de l'association s'effectue dans les meilleures conditions.
- Le Pisciculteur de la ferme aquacole du Cézallier : Stéphane Henis.
- Les pêcheurs et usagers du lac pour le respect des lieux et des règles inhérentes à l'activité de la pêche et la gestion du site du lac de Gayme.
- Huguette et Alain pour leur dévouement, rigueur et disponibilité quant à la vente des cartes de pêche.

Le Président : Stéphane PAPON

Tarifs et points de points de vente

Carte annuelle : 125 € / Carte hebdomadaire : 35 € / Carte journalière : 10 €

Les cartes de pêche sont en vente à « AJ du Sancy » et au « Bar tabac presse »

SOCIÉTÉ DE CHASSE

Pour la saison 2024/2025, l'effectif est en hausse avec 29 chasseurs.

Les prélèvements ont été de seize chevreuils, neuf sangliers, quatre mouflons et un cerf.

Ce dernier a été prélevé le 15 décembre par Thierry AMBLARD à Vallon. Un magnifique cerf de 12 cors pesant 147 Kg. Une autre espèce un peu exotique a été aussi prélevé au Montbert, un cerf Sika pesant 90 Kg avec 8 cors. Celui-ci étant classé dans les espèces invasives et pouvant se reproduire avec les biches « Elaphe » de nos forêts, il a fait l'objet d'un arrêté préfectoral pour son élimination pour éviter le risque d'hybridation.

Ces 2 trophées seront naturalisés et visibles dans quelques mois dans notre nouvelle cabane de chasse pour ceux qui le désirent.

Les comptages cervidés ont eu lieu au mois d'avril.

Le 20 juillet 2024, nous avons effectué notre jambon à la broche qui cette année a marqué un pas par rapport aux années précédentes.

Le 15 novembre 2025, la société de chasse organise un cours de belote en soirée.

Nous vous attendons nombreux.

Animation :

29 novembre 2025- Concours de belote

Depuis sa création en 2022, l'association « Les Hautes Terres », a rejoint la mairie de Picherande sur le projet d'ouverture de la Micro-crèche qui porte le même nom : Les Hautes Terres.

La collaboration entre l'Association et la Mairie de Picherande a permis de voir progressivement le bâti se métamorphoser et la logistique se mettre en place. Un défi qui, prenant en compte les mesures et règles de chacun des partenaires et intervenants de ce projet, a su être relevé force d'opiniâtreté et de perspicacité.

L'Association est gestionnaire de la micro-crèche et son bureau est porté à ce jour par Elodie GUITTARD, Présidente ; Charlène VERDIER, Secrétaire, Emilie PIOT, Trésorière et Marine VERGNE, Trésorière adjointe. Toutes s'investissent au quotidien et sont conscientes que les efforts collectifs sont porteurs.

Chacun se félicite aujourd'hui de voir les premiers membres de l'équipe éducative prendre place dans les lieux afin de préparer l'accueil prochain des enfants.

Lucile DIF, Infirmière et Directrice, Diane GIRAUD, Educatrice de jeunes enfants et Laura FAUVERTEIX, Auxiliaire de puériculture ont débuté leur mission au sein de la crèche par l'établissement du projet de la structure, de son règlement et des protocoles inhérents à son bon fonctionnement.

Leur profil complémentaire permet un riche partage d'expérience. Plusieurs projets émanent de ces réflexions autour de l'éveil des enfants, leur accompagnement avec bienveillance dans leur développement physique, émotionnel et psychique, leur ouverture sur l'extérieur et sur le monde etc...

Les familles ont, quant à elles, été reçues tour à tour ce début décembre. Chacun a pu échanger lors d'un entretien sur ses besoins concernant la garde de son enfant, visiter les lieux, poser les questions qui lui semblent nécessaires et recevoir les conseils adéquats.

Les premiers enfants seront quant à eux accueillis le 5 Janvier 2026 par une équipe elle-même complétée par de nouvelles recrues. La Micro-crèche sera alors officiellement ouverte du Lundi au Vendredi de 7h30 à 18h30.

L'association, la mairie et l'équipe éducative de la micro-crèche restent disponibles pour toute information souhaitée sur ce nouveau mode de garde dont dispose le territoire des Hautes Terres.

Diane, Lucile et Laura



AGENDA DES MANIFESTATIONS 2025

MOIS	DATE	ÉVÈNEMENT	ASSOCIATION
FÉVRIER	15	Quizz blind Test	Festy Picherande
MARS	9	Concours de belote	Les Genêts d'Or
	19	Cérémonie commémorative	Municipalité
AVRIL	19	Soirée moules frites	Festy Picherande
MAI	10	Cérémonie commémorative 80ème anniversaire	Municipalité
	10	Randonnée gourmande	Amicale des Sapeurs-Pompiers
	10	Bal Trad en costume des années 40	Festy Picherande
	18	Théâtre « Les Baladins »	PHA
JUIN	21	Fête de la musique	Festy Picherande
	27	Fête de l'école	RPI St Donat Picherande
JUILLET	29 à 15H30	Sieste musicale à la tourbière de Gayme	D440 Festival de musique classique
AOUT	14 & 15	Fête de la Gentiane	Municipalité
	23 & 24	Fête de la Saint Roch	Festy Picherande
	30	Concours départemental de la race Salers	Municipalité & Association « Les Belles du Paillaret »
SEPTEMBRE	13 & 14	Sancy'Arc-en-Ciel	Laurent Brochard
OCTOBRE	4	Repas spectacle « 40 ans du club »	Les Genêts d'Or
	31	Soirée Acte Auvergne	PHA et Acte Auvergne
NOVEMBRE	11	Cérémonie commémorative	Municipalité
	15	Repas du C.C.A.S	Municipalité
	29	Concours de belote	Société de chasse
DÉCEMBRE	13	Marché de Noël	Ecole & APE

48ème CONCOURS DÉPARTEMENTAL DE LA RACE SALERS

Le samedi 30 août a eu lieu le 48^{ème} concours départemental de la race Salers. Porté par l'association « Les Belles du Paillaret » créée pour l'occasion, cet événement soutenu par la municipalité et avec l'aide de plus de 100 bénévoles a nécessité une organisation technique, logistique et communicative. Ce concours a réuni 250 animaux venant d'une trentaine d'élevage du département et a mis à l'honneur l'excellence de l'élevage de la race salers emblématique du territoire et la passion des éleveurs, environ 1500 repas ont été servis.

Un clin d'œil à Mélissa Chassagne associée au GAEC de l'eau verte qui remporte le trophée du challenge Patrick Babut avec la participation de 38 bovins salers au concours.

Un immense MERCI aux très nombreux bénévoles, à l'ensemble des partenaires publics et privés pour leurs soutiens logistiques, matériels et financiers.



80 ème ANNIVERSAIRE DU 8 MAI 1945

Le 10 mai 2025

La municipalité a organisé une journée commémorative pour les 80 ans de la victoire du 8 mai 1945, en présence de Madame la sous-préfète Hélène HARTIGAI, Nicolas BONNET, député du Puy-de-Dôme, Sébastien DUBOURG représentant la région, Lionel GAY représentant du département, Elise ECHAVIDRE vice-présidente le conseil départemental des jeunes du Puy-de-Dôme et des maires des communes voisines. Les visiteurs pouvaient admirer des véhicules anciens, une randonnée gourmande avait lieu l'après-midi. Pour clore cette journée, un « bal clandestin » était organisé par l'association « Festy Picherande ».



Toi Picherande

Picherande mon joli village
Toi qui, telle une guirlande
Tu t'étires au pied du Sancy !
Pour moi tu n'as pas d'âge
Nous avons traversé ensemble
Plus de soixante ans de vie !
Nous avons connu, il me semble,
Des jours de gloire et de mélancolie
Nous avons eu nos marchés et nos foins
Qui, au fil du temps sont partis...
Mais il nous reste nos jolies montagnes,
Nos pâtures, nos forêts et nos lacs,
Notre beauté, nos sites et notre calme,
Qui n'ont, du plus loin, pas d'égal !
Et puis, la sympathie et l'entraide
Qui animent tous les habitants
Réservant à chacun des passants
Un accueil agréable et sincère !
Chaque été, le partage de belles animations
Nous remplit de fierté et de satisfaction !
Si j'avais un message à faire passer,
Ce serait de dire à « notre jeunesse »
De prendre soin de toi et de t'aimer,
De te faire progresser sans cesse,
Sans pour autant oublier nos aînés !
Merci à toi merveilleux Picherande
Pour ce que tu es et de toujours nous surprendre !

Eliane MEALLET

CARNET DE L'ANNÉE 2024 - 2025



Naissances :

- Lina BROF, née le 6 juillet 2024 à BEAUMONT, fille de Manon CHARBONNEL et Julien BROF.
- Louis MAZEYRAT, né le 11 mars 2025 à BEAUMONT, fils de Morgane DONY et Nicolas MAZEYRAT.
- Heïdi GAMAIN, née le 19 septembre 2025 à CLERMONT-FERRAND, fille de Cassandra RAU et Laurent GAMAIN.

En 1924, vingt et une naissances ont été enregistrées sur la commune.

En 1925, vingt-neuf naissances ont été enregistrées sur la commune.

Décès :



- Antoine, René GUITTARD, décédé le 28 janvier 2024 à Clermont-Ferrand à l'âge de 93 ans.
- Antoine CHAUVET, décédé le 25 février 2024 à Saint-Flour à l'âge de 83 ans.
- Simone FALGOUX née BABUT, décédée le 25 avril 2024 à Condat à l'âge de 90 ans.
- Roger GOY, décédé le 9 mai 2024 à Picherande à l'âge de 89 ans.
- Georgette CHASSAGNE épouse SALDO décédée le 3 juin 2024 à Besse et Saint-Anastaise à l'âge 95 ans.
- Dilette Marie Berthe FALGOUX veuve GOIGOUX, décédée le 6 juillet 2024 à Clermont-Ferrand à l'âge de 93 ans.
- Paulette, Marie, Yvette CHABAUD veuve GUITTARD, décédée le 23 juillet 2024 au Mont-Dore à l'âge de 88 ans.
- Pierre, Jacques MAURY, décédé le 10 août 2024 à Picherande à l'âge de 87 ans.
- Marcelle, Camille MAZEYRAT, décédée le 29 septembre 2024 à Saint-Nectaire à l'âge de 85 ans.
- Paul CHAUVET, décédé le 13 octobre 2024 à Besse et Saint-Anastaise à l'âge de 86 ans.
- Paul, Robert, Guillaume ESTRADÉ, décédé le 18 octobre 2024 à Besse et Saint-Anastaise à l'âge de 86 ans.
- André, Louis, Marie GUERIN décédé le 8 décembre 2024 à Picherande à l'âge de 90 ans.
- Léontine, Marie, Louise AMBLARD veuve MAZEYRAT, décédée le 17 mars 2025 à Besse et Saint-Anastaise à l'âge de 102 ans.
- Raoul MAZEYRAT, décédé le 12 mars 2025 à Fréjus (Var) à l'âge de 97 ans.
- Gérard, René CHALAPHY, décédé le 17 juin 2025 à Picherande à l'âge de 74 ans.
- Marthe, Yvonne CHALAPHY veuve CARRÉ, décédée le 30 juin 2025 à Besse-et-Saint-Anastaise à l'âge de 96 ans.
- Odette, Fernande GUITTARD veuve BERNARD, décédée le 30 août 2025 à Besse-et-Saint-Anastaise à l'âge de 85 ans.
- Nicole, Marie-Louise FALGOUX veuve ESTRADÉ, décédée le 10 septembre 2025 à Besse-et-Saint-Anastaise à l'âge de 82 ans.
- Dominique, Roland, Constant, COURTOIS décédé le 7 octobre 2025 à Mauriac (Cantal) à l'âge de 71 ans.

- Yvette, Jeannine, Léonie GATIGNOL veuve MADEUF, décédée le 22 octobre 2025 à La Tour d'Auvergne à l'âge de 84 ans.
- Daniel, Gabriel, Jean MAZEYRAT décédé le 23 octobre 2025 à Picherande à l'âge de 70 ans.
- Anne, Marie, Jeanne GOIGOUX veuve GUITTARD, décédée le 7 novembre 2025 à Lempdes à l'âge de 97 ans.
- Marie, Hélène, Pierrette CHABAUD décédée le 9 décembre 2025 à Clermont-Ferrand à l'âge de 65 ans.

En 1924, dix-neuf décès ont été enregistrés sur la commune.

En 1925, seize décès ont été enregistrés sur la commune.

Mariages & PACS :

- Émilie MAZEYRAT & Bastian AEPFLER pacsés le 9 novembre 2024.
- Lucie ALLART & Matthieu BOUCHON, mariés le 7 juin 2025.
- Flavie BONNEFOY & Julien PLANTIER, mariés le 20 septembre 2025.
- Lucie AUCOUTURIER & Maxime GOIGOUX, mariés le 11 octobre 2025 à MUROL.
- Sabrina BAYLARD & Clément PEZIÈRE, mariés le 18 octobre 2025 à VILLARS.
- Élodie AUCOUTURIER & Anthony GENDRE pacsés le 20 novembre 2025.

En 1924, onze mariages ont été enregistrés sur la commune.

En 1925, treize mariages ont été enregistrés sur la commune.



Lucie & Matthieu



Flavie & Julien



Lucie & Maxime



Sabrina & Clément

COMMERCES & ARTISANS DE PICHERANDE

FAURE Patrick El
Menuiserie générale / Placoplâtre
115 rue sous le bourg
63113 PICHERANDE
pfaure63113@gmail.com 06.99.38.49.54

AMBM
Aménagement Meuble Bois Massif et Miroiterie
Cuisine, Dressing, Meuble...
Remplacement vitrage, crédence en verre
Paroi de douche sur mesure
06.11.62.63.94
ambmdufosse@outlook.fr
45 les Cassières 63113 PICHERANDE
DUFOSSE Mathieu
Siret: 50092132500030

SAINT-NECTAIRE FERMIER
Produits de la ferme
La Ferme de Ravel - GAEC du Village
Ravel-Haut 63113 Pichérande
06.81.52.64.69
lafermederavel@gmail.com
www.fermederavel.com
suivez-nous sur Facebook: La Ferme de Ravel - Pichérande

Bar « L'ÉCIR »
RESTAURANT

QUENTIN BRERAT
Taxi Concessionnaire et transport de bagage
06 86 01 38 36
sasutaxibrerat@gmail.com
Pichérande - 63113

VENTE DE SAINT-NECTAIRE FERMIER
Sylvie et Thierry GATIGNOL
EARL Gatignol
Aubert
63113 PICHERANDE
Tel: 04 73 23 33 23
Contact: cythregatignol@hotmail.fr

LESCASTRE YVES
Alexandra
06.33.82.67.69
alexandralescas@gmail.com
Prestations de services
260 Route de Lamur 63113 Pichérande

GUIDE DE PÊCHE PROFESSIONNEL
Franck Condrieu
SANCY ARTENSE

Ferme des Campanules
Producteur de St Nectaire Fermier
Accueil à la ferme
Vente directe
Nénette: 06.27.82.00.31
David: 07.86.80.10.28
fermedescampanules@gmail.com
Ferme des Campanules

63113 PICHERANDE Tel: 0652164613
Mail: SC.MBTP63@HOTMAIL.COM
SC.MBTP63
Terrassement, démolition,
défrichage, transport de
matériaux, ossatures bois,
métré.

Maçonnerie - Terrassement
MORIN Laurent
Chambelle, 63113 PICHERANDE
Tel: 04 73 23 34 35 - 4536 05 89 66 45 02 Fax: 02 70 32 08 71
N° de SIRET: 532 274 958 00018

Gaïa
Brasserie Artisanale
Bière du Sancy
Branche au cœur des
volcans d'Auvergne

CAP SANCY
Location de ski - articles de pêche

AJ DU SANCY
Epicerie - Quincaillerie - Gaz - Station service 24/24
165 LES BARREYRES 04.73.22.39.81
63113 PICHERANDE magasinajdusancy@outlook.fr

CENTRAL HOTEL
Bar Hôtel Pension

CAMPING
LA SAVE
Camping « LA SAVE »

AUBERGE LE TARAFFET
GITE

Crêperie « CHEZ LA JEANNE »

GITE
VOLCAN RESTO
HÔTEL CAFÉ

AGRI RIOM
Produits agricoles

BERNARD
ATIMENT & TRAVAUX PUBLICS
MAÇONNERIE-TERRASSEMENT
Constructeurs et Terrassiers Passionnés Depuis 1971
06 59 49 33 70 63113 PICHERANDE
ent-bernard@hotmail.fr

CARROSSERIE TOURNADRE
Garage TOURNADRE

Marmottine
Confection Réalisation Personnalisation
cadeaux - objets - déco
tissus et bois
5 Rue des Gentianaires
63113 Pichérande
tel: 06.74.74.13.80
baylard.sabrina@orange.fr

Yves Lartigue Accompagnateur
moyenne Montagne
06.74.68.02.37

Bar Tabac Presse

Boulangerie - Pâtisserie
Laëtitia & Michaël Chalaphy
15 rue de l'église
63113 Pichérande
Tél: 04.73.21.50.76
banette